



Opdrachtgever

SVB

Opdrachtnemer

SVB / Paolo Covelli

Onderzoek

*Volume en financiële effecten van de
Anw*

Startdatum – 1 januari 2008

Einddatum – 1 december 2008

Categorie

*Maatschappelijke en demografische
ontwikkelingen*

Volume en financiële effecten van de Anw

Doel en vraagstelling

Weergeven van het verloop van de financiële en demografische stromen in het kader van de Algemene nabestaandenwet (Anw).

Conclusie

Sinds de invoering van de Anw op 1 juli 1996 daalt het aantal gerechtigden sterk. Dit komt overeen met de verwachtingen ten tijde van de invoering van de wet. Het aantal gerechtigden zal met de huidige trend in 2015 zijn gedaald tot ongeveer 50.000 en later nog eens, zij het langzamer, tot 46.000 in 2023. Hierdoor zijn sinds 1996 besparingen gerealiseerd in de uitkeringslasten. Vooral in en vanaf 1998, het jaar waarin ook voor bestaande gevallen de inkomensvoet wordt geïntroduceerd. De bruto Anw-uitkering daalt fors, vooral voor de hogere inkomens en tweepersoonshuishoudens zonder kinderen. De totale besparing op de uitkeringslasten ten opzichte van de AWW is aanzienlijk en bedraagt 1,3 miljard euro in 2007.

Link naar bestand

<http://www.onderzoekwerkeninkomen.nl/rapporten/guwzr9dc>

Volume en financiële effecten van de Anw

Sociale Verzekeringsbank
Amstelveen
Paolo Covelli
December 2008

Inhoudsopgave

1	INLEIDING	3
2	ONTWIKKELING VAN HET AANTAL GERECHTIGDEN	5
3	ONTWIKKELING VAN DE UITKERINGSLASTEN.....	8
4	ONTWIKKELING VAN DE UITVOERINGSKOSTEN	11
5	CONCLUSIE.....	14
	LITERATUUR	15
	BIJLAGEN.....	16

1 Inleiding

In deze bijdrage komt het verloop van de financiële en demografische stromen in het kader van de Algemene nabestaandenwet (Anw) aan de orde. Deze korte inleiding gaat in op de overgang van de Algemene Weduwen- en Wezenwet (AWW) naar de Anw in 1996. Deze achtergrondinformatie is bedoeld om de ontwikkelingen in de Anw te helpen verklaren. Daarna wordt de Anw vanuit drie kwantitatieve invalshoeken en over een periode van ruim 20 jaar geanalyseerd.

Hoofdstuk 2 behandelt de ontwikkeling van het aantal gerechtigden (inclusief prognose), hoofdstuk 3 de ontwikkeling van de uitkeringslasten en hoofdstuk 4 de ontwikkeling van de uitvoeringskosten.

De Anw is per 1 juli 1996 de opvolger van de AWW. Tot 1 januari 1990 werd de financiering en de premieheffing van de AWW nagenoeg gelijk geregeld als die van de AOW. Daarna werd de AWW gefinancierd uit zowel premie-inkomsten als uit een rijksbijdrage. De belastingherziening Oort lag hieraan ten grondslag. Op 1 januari 1994 verviel de rijksbijdrage en werd de AWW enkel uit de premieheffing gefinancierd. Zowel de uitkeringen als de uitvoeringskosten werden betaald uit de opbrengsten van het Algemeen Weduwen- en Wezensfonds, beheerd door de SVB. De toenemende AWW-uitgaven werden nog extra omhoog geduwd doordat in 1988 naast weduwen ook weduwnaars werden toegelaten tot de regeling. Dit als gevolg van een uitspraak van de Centrale Raad van Beroep. Die oordeelde dat uitsluiting van mannen tot de regeling in strijd is met het gelijkheidsbeginsel.

Drijfveren introductie Anw

De Anw kwam in 1996 tot stand om een aantal redenen. Allereerst om het behoeftebeginsel voor een op solidariteit gebaseerde volksverzekering te handhaven. Deze gaat na de toelating van de weduwnaars in sommige gevallen verloren, want men kon er zelfs financieel op vooruitgaan na het overlijden van de partner. Ten tweede omdat de dekking uitgebreid wordt voor ongehuwd samenwonenden. Ten derde om een substantiële besparing te realiseren¹.

De komst van de Anw geeft ook mede uiting aan het principe van de eigen verantwoordelijkheid van de burger. In de loop van de jaren negentig wordt het idee van de verzorgende staat langzaam vervangen door zelfredzaamheid van burgers. Hierdoor wordt steeds meer ruimte overgelaten voor particuliere verzekeringen en oplossingen, door de verzekeraars “hiaten” genoemd. De Anw past in het kader van het sociale vangnet. Opmerkelijk is dat omvangrijke gedragsreacties, zoals aanpassing van de samenlevingsvorm of vermindering van het arbeidsaanbod, zijn uitgebleven na de afschaffing van de AWW². Net zoals de AWW, is de Anw een risicoverzekering. Dit betekent dat de hoogte van de uitkering onafhankelijk is van de duur van de verzekering.

^{1, 2} *Hoe ingrijpend was de invoering van de Anw?*, K.P. Goudswaard en C.L.J. Caminada, *Sociaal Maandblad Arbeid*, mei 2003, blz. 219-223.

Belangrijkste verschillen AWW en Anw

- In de Anw zijn ongehuwd samenwonenden en gehuwd samenwonenden gelijkgesteld. Men verliest dus nu ook recht op een Anw-uitkering als men na het overlijden van een partner opnieuw gaat samenwonen. Bij de AWW-uitkering was dit alleen het geval bij hertrouwen. Andersom bestaat nu ook voor samenwonenden potentieel recht op Anw bij overlijden van de partner. In de AWW was dit niet het geval.
- De Anw is inkomensafhankelijk. Inkomsten in verband met arbeid en winst uit onderneming worden in mindering gebracht voor tweederde en voor het gedeelte dat 50% van het bruto minimumloon overschrijdt. Boven een bepaald bedrag (2.222 euro) is sprake van een nihil-uitkering.
- Bij de AWW ontving een nabestaande met een kind jonger dan 18 jaar een maximum uitkering gelijk aan 100% van het nettominimumloon. In de Anw-uitkering is dat verlaagd tot 90%.
- De Anw kent recht op een uitkering voor halfwezen. In de AWW kreeg iedereen met kinderen 100% van de uitkering.
- De Anw hanteert een geboortjaar (vóór 1 januari 1950) als onderscheidend criterium, de AWW hanteerde een leeftijd (40 jaar).
- De AWW kende een tijdelijke weduwe-uitkering voor jonge en kinderloze weduwen, met een leeftijdsafhankelijke duur van 6 tot 19 maanden.
- De maximum leeftijd voor wezenuitkering is van 26 jaar (AWW) verlaagd naar 20 jaar (Anw).
- De Anw kent recht op een uitkering op grond van arbeidsongeschiktheid, mits deze voor minstens drie maanden duurt en voor 45% is vastgesteld.

2 Ontwikkeling van het aantal gerechtigden

Zoals vaak voortvloeit uit een verscherping van een wet of regeling, daalt het aantal gerechtigden sinds de invoering van de Anw in 1996.

Figuur 2.1 Aantal gerechtigden, totaal

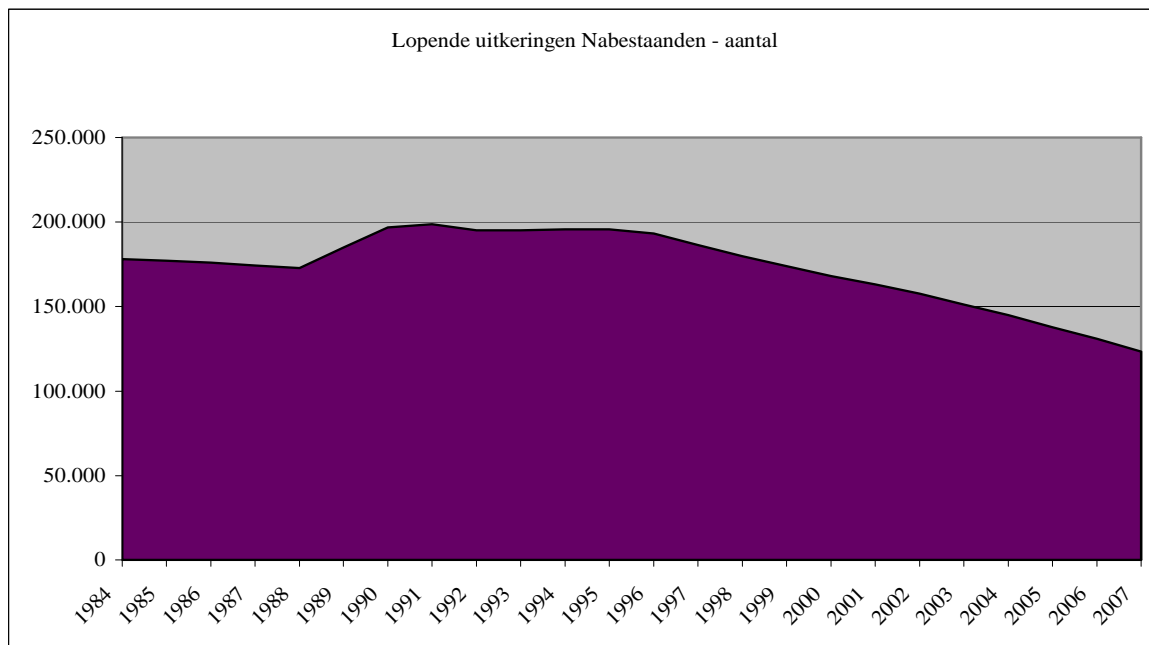

Bron: SVB

Aantal gerechtigden 1984-2007

Figuur 2.1 laat zien dat het aantal AWW-gerechtigden van 1984 tot 1988 onder de grens van 180.000 blijft, met een licht dalende trend. Vervolgens stijgt het aantal van 1988 tot 1990 sterk naar bijna 200.000. Dit komt door de toelating van weduwnaars tot de regeling.

In figuur 2.2 is te zien dat al sinds 1984 het aantal nabestaanden met halfwezen daalt, met uitzondering van de jaren 1989-1991. Het aantal is ten opzichte van 1984 zelfs gehalveerd: van bijna 32.000 naar minder dan 14.000.

De halfwezen komen pas sinds 1996 in beeld; dit is inherent aan het feit dat een zelfstandige halfwezenuitkering pas met de Anw is geïntroduceerd. Het aantal gerechtigde halfwezen stijgt overigens sinds 1996 en gaat van minder dan 500 halfwezen in 1996 naar bijna 14.000 in 2007. Het aantal wezen daalt sinds 1984, van 3.200 in 1984 naar 1.430 in 2007. In de periode 1990-1996 blijft het totale aantal gerechtigden redelijk constant; steeds net onder grens van 200.000. Met de invoering van de Anw en de bijbehorende verscherping van de wet, daalt het aantal gerechtigden vanaf het jaar 1996. Echter een duidelijk quasilineaire daling vindt plaats na 1997.

Waar in 1996 nog 193.000 Anw-gerechtigden zijn, is dit aantal eind 2007 gedaald tot ruim 123.000. In absolute termen schommelt de daling vanaf 1997 tussen de 5.000 en de 7.500. Procentueel neemt de daling langzaam toe in de laatste 10 jaar.

Figuur 2.2 Aantal gerechtigden naar categorie

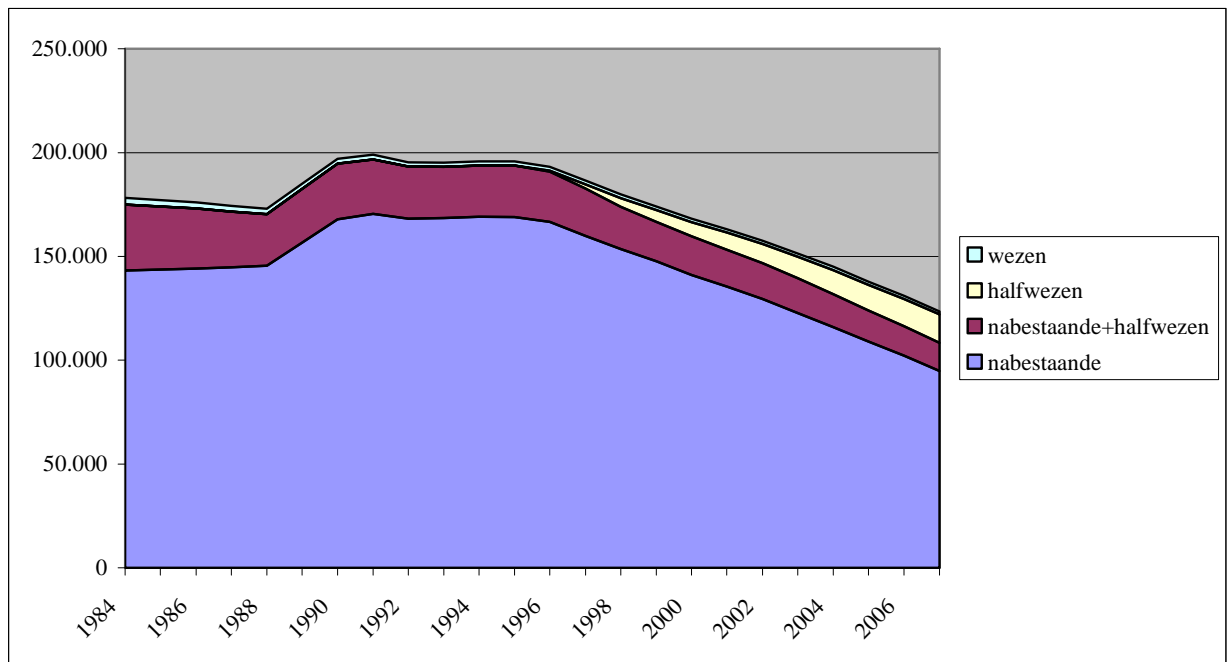

Bron: SVB

Prognose aantal gerechtigden 2010-2023

Verwacht wordt dat het totale aantal gerechtigden sterk daalt in de periode 2010-2015, met jaarlijks ruim 10%. Dit blijkt uit figuur 2.3. Dit komt omdat elk jaar een cohort van gerechtigden geboren vóór 1950, 65 jaar wordt en daarmee het recht op een Anw-uitkering verliest. In 2015 zijn alle gerechtigden geboren vóór 1950, 65 jaar oud. In 2021 is iedereen die in 1996 ouder was dan 40 jaar, 65 jaar of ouder en hebben de oud-AWW-nabestaanden de Anw verlaten. Daarna blijven alleen de kleinere groepen gerechtigden in het bestand. Dit zijn arbeidsongeschikten en personen met een kind van jonger dan 18 jaar in het huishouden. Het aantal gerechtigden wordt dan vooral door demografische en economische ontwikkelingen beïnvloed. Tot 2023 zet de daling vermoedelijk door met een paar procent per jaar en eindigt het aantal gerechtigden naar verwachting net boven de 46.000.

Prognose per categorie in 2023

Het verloop van de aantallen gerechtigden per verschillende soorten uitkering is divers. De groep nabestaanden daalt naar verwachting van de huidige 95.000 naar minder dan 19.000 in 2023. Deze groep bepaalt het beschreven dalingspatroon van het totale aantal gerechtigden in bovenstaande alinea. Het aantal nabestaanden met halfwezen daalt veel gematigder; van 13.400 in 2007 naar 10.800 in 2023. De halfwezen zullen in aantal blijven stijgen van de huidige 13.700 naar 16.200 in de periode 2015-2017 om daarna licht te dalen naar 15.400 halfwezen in 2023. Tenslotte vervolgen de wezen de huidige trend van langzame daling naar een verwacht eindaantal van ruim 1.300.

Figuur 2.3 Aantal gerechtigden, prognose

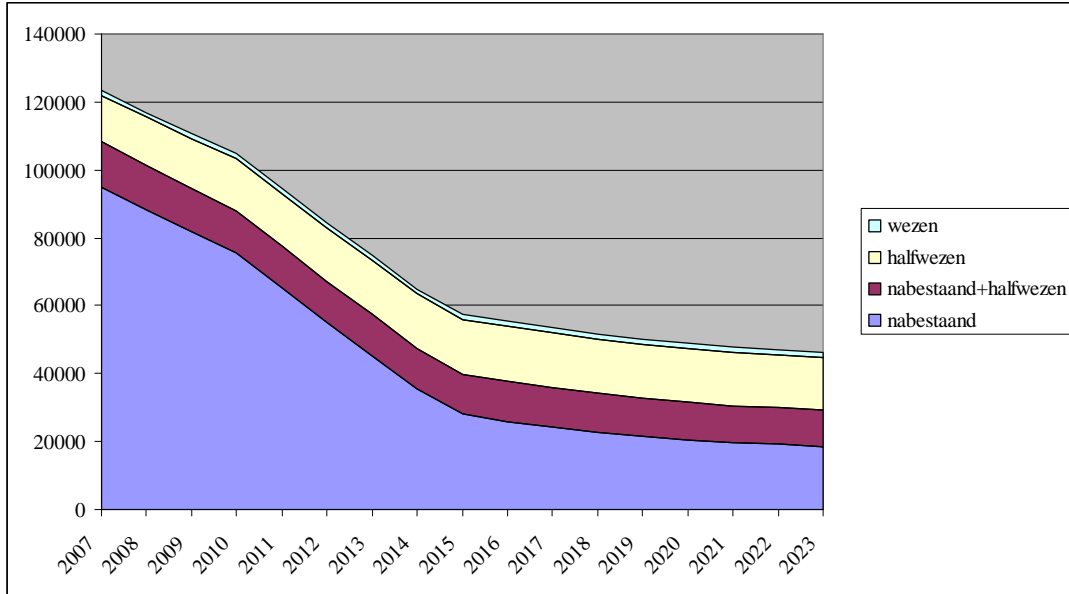

Bron: SVB

3 Ontwikkeling van de uitkeringslasten

Opbouw bedrag

De uitkeringslasten van de Anw bestaan uit de uitkeringslasten in enge zin en een tegemoetkoming. Deze tegemoetkoming is een vast bedrag dat per 2006 van kracht is geworden en voor het eerst in oktober 2006 werd uitgekeerd. Op dezelfde datum geschiedde de eerste betaling ineens voor de eerste tien maanden van dat jaar. Sindsdien wordt een maandelijks vast bedrag samen met de uitkering uitbetaald (9,66 euro in 2006, 13,82 euro in 2007 en 14,86 euro in 2008).

Figuur 3.1 Totale uitkeringslasten

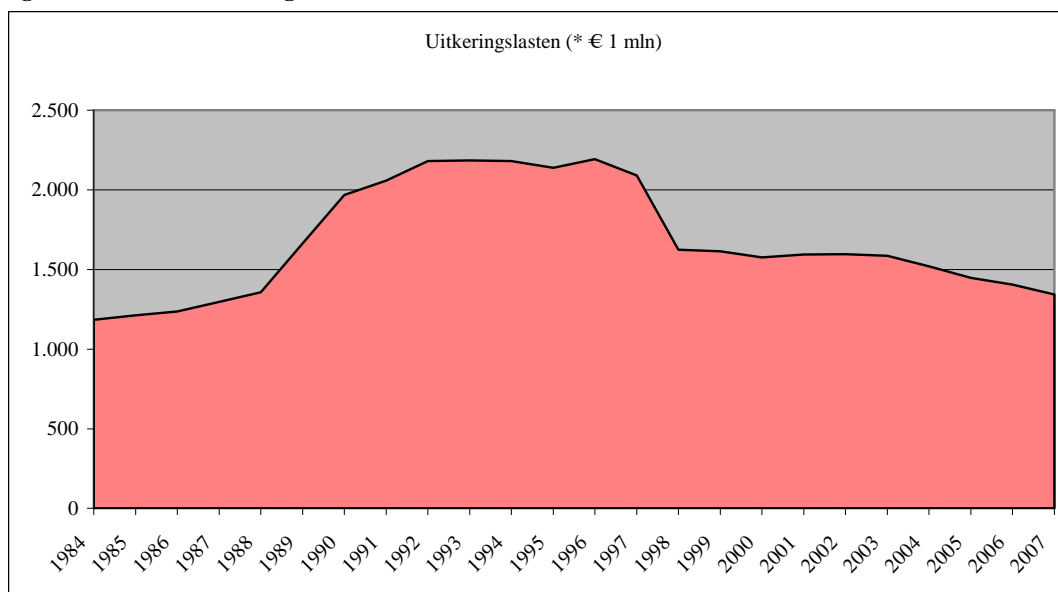

Bron: SVB

1984-1996

Het verloop van uitkeringslasten vertoont een patroon dat grotendeels is te verklaren uit de wetwijzigingen en andere ontwikkelingen in de regeling. Zie hiervoor figuur 3.1. Tot 1988 nemen de uitkeringslasten langzaam toe. De toetreding van weduwnaars in 1988 zorgt voor een grote stijging. Daarna blijft het niveau van de uitkeringslasten stijgen tot de invoering van de Anw in 1996. Het jaar 1995 vertoont een eenmalige daling als gevolg van de bevrozing van de hoogte van de bedragen. Het AWW-bedrag blijft van 1 januari 1995 tot 1 maart 1996 constant.

1996-2007

Figuur 3.1 laat zien dat in 1996 en 1997 de uitkeringslasten op een hoog niveau van boven de twee miljard euro blijven. In 1996 en 1997 geldt een overgangsregeling voor voormalige AWW'ers, die voorziet in een uitstel van de inkomensvoet. De AWW'ers krijgen een vrijstelling ter hoogte van 50% van het bruto minimumloon. Vanaf 1 januari 1998 wordt de inkomensvoet algemeen toegepast en daardoor nemen de uitkeringslasten ineens drastisch af met 22%. Daarna dalen de uitkeringslasten gestaag. Vanaf 1996 kan door opnieuw samenwonen na het overlijden van een partner

(mogelijk) het recht op uitkering komen te vervallen. Deze bepaling in de wetgeving draagt bij aan de daling van de uitkeringslasten.

Besparen door invoering Anw

Figuur 3.2 laat zien hoeveel besparing is gerealiseerd sinds de invoering van de Anw ten opzichte van de AWW. Het blijkt dat de besparing is opgelopen van 84 miljoen euro in 1996 naar 700 miljoen euro in 2001, naar 1 miljard euro in 2004 en naar 1,3 miljard euro in 2007. Voor de berekening van de besparing is het verschil bepaald tussen de gerealiseerde Anw- en de geschatte AWW-lasten. Deze laatste zijn berekend als product van de aantallen nabestaanden ouder dan 40 jaar (afkomstig van het Centraal Bureau voor de Statistiek) plus de overige gerechtigden geschat op basis van de realisatiecijfers, maal de fictieve AWW-bedragen berekend op basis van de Anw-bedragen³. De prognose uit 1995 voor de periode tot 2005 ging uit van een grotere besparing: toen werd voor 2001 uitgegaan van een miljard euro en in 2004 al van 1,4 miljard euro.

Figuur 3.2 Besparing als verschil tussen Anw- en AWW-lasten

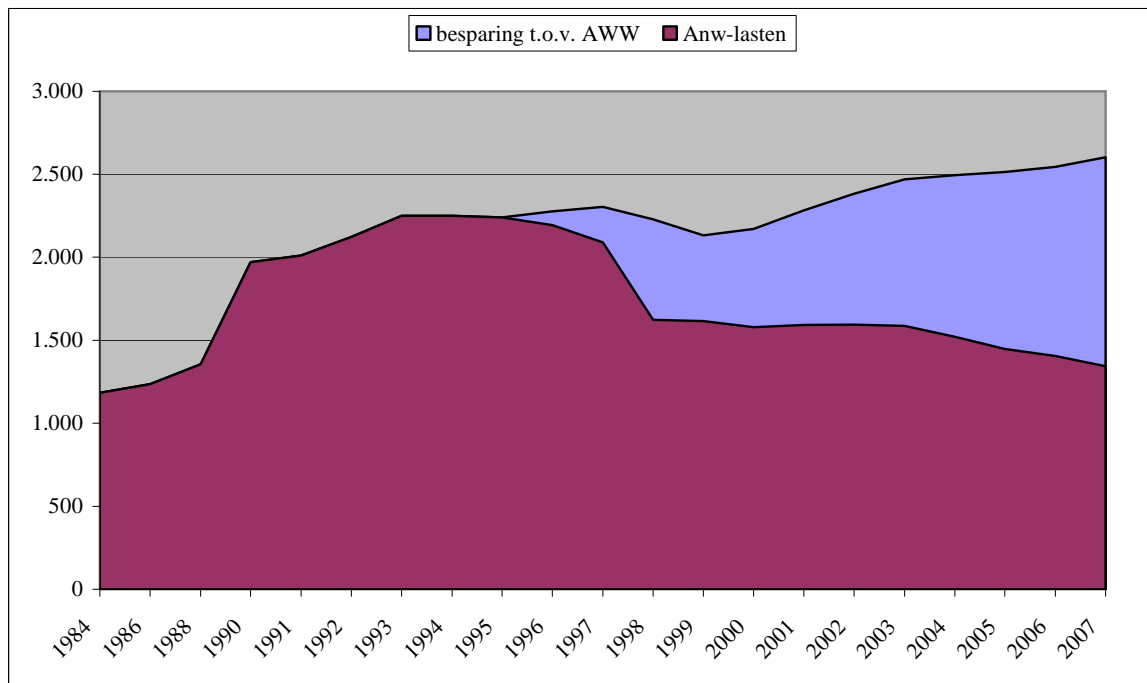

Bron: SVB

Daling uitkering

Gemiddeld daalt de nabestaandenuitkering met 20% na de invoering van de Anw. Hierbij kan het effect op een aantal verschillende groepen gerechtigden worden onderscheiden. Voor de eenpersoonshuishoudens daalt de uitkering minder dan gemiddeld (13%). Voor de meerpersoonshuishoudens is de daling hoger dan gemiddeld (27%), waarbij voor de huishoudens met twee volwassenen zonder kind de

³ 10 jaar Anw, H. Vleeming, Kwartaalbericht AOW, ANW en AKW, 1^e kwartaal 2006, BCU06 0208, Juni 2006, Sociale Verzekeringsbank.

daling het grootst is (31%)⁴. Daarnaast verklaart de daling van het aantal gerechtigden de aanzienlijke en toenemende besparing.

⁴ *Hoe ingrijpend was de invoering van de Anw?*, K.P. Goudswaard en C.L.J. Caminada, *Sociaal Maandblad Arbeid*, mei 2003, blz. 219-223.

4 Ontwikkeling van de uitvoeringskosten

Tallose factoren beïnvloeden de uitvoeringskosten. Sommige zijn evident en zichtbaar, zoals de invoering van de inkomestoets in 1998. Andere zijn minder zichtbaar. Hier volgt een analyse van de factoren die het verloop van de uitvoeringskosten kunnen helpen verklaren, waar mogelijk in chronologisch volgorde. Zie figuur 4.1 voor het verloop.

Schommelingen

In de periode voor de invoering van de Anw veroorzaken de incidentele projecten die door de SVB worden uitgevoerd de schommelingen in de uitvoeringskosten. Met als belangrijkste project de bouw van een nieuw geautomatiseerd systeem voor de uitvoering van de AOW en de AWW in 1992.

Figuur 4.1 Ontwikkeling van de uitvoeringskosten

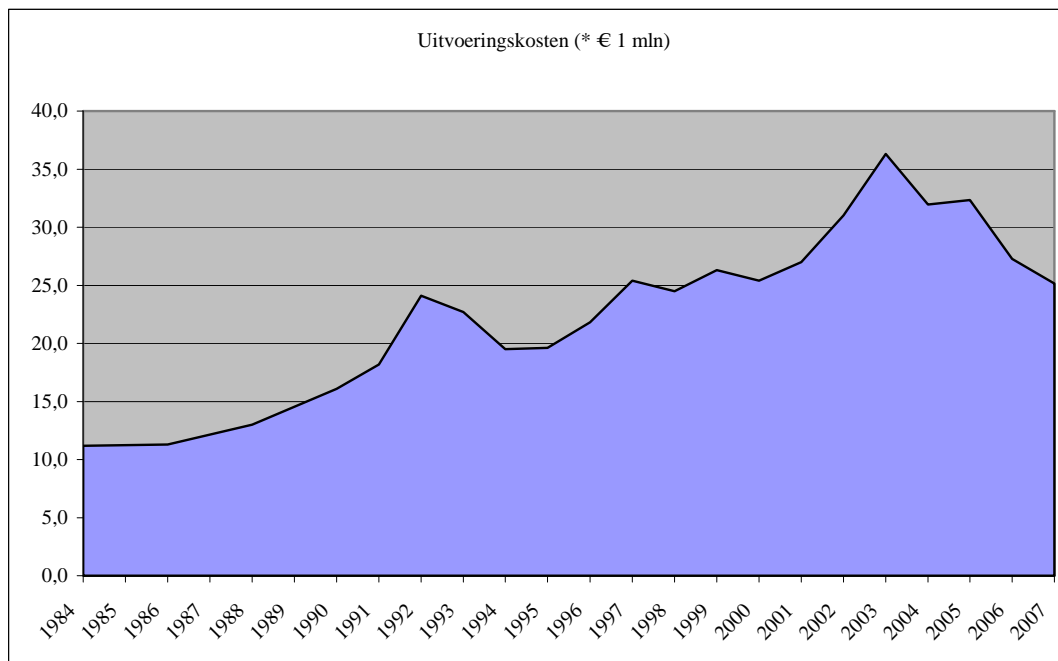

Bron: SVB

1996-1999

In de jaren 1996-1997 is de invoering van de Anw de belangrijkste oorzaak van de stijging van de Anw-kosten. Daarnaast zorgt de reparatiewetgeving voor een grotere hoeveelheid werk dan verwacht. In de periode 1996-1999 neemt de mutatiegraad sterk toe. In 1997 beginnen de eerste onderzoeken naar inkomen, naast de reeds bestaande onderzoeken naar samenwonen. Vooral in 1998 zijn extra kosten gemaakt voor de reparatiewetgeving en voor de beoordeling van AWW-gerechtigden die al dan niet onder de overgangsregeling vallen (omzetting van AWW naar Anw). De Anw is nu eenmaal complexer in uitvoering dan de AWW en dat brengt hogere kosten met zich mee. Bovendien stijgt sinds de invoering van de Anw in 1996 het aantal fraudeonderzoeken en aangiftes in het geval van geconstateerde fraude met de Anw.

Daarbij stijgt ook het aantal klachten, bezwaren en beroepen. De afhandeling hiervan heeft een kostenverhogend effect.

2000-2003

Ook deze periode kent toenemende kosten. In 2000 introduceert de SVB het nieuwe automatiseringsplatform dat resulteert in de outsourcing van de mainframe activiteiten. In 2001 maakt de SVB hoge kosten om zowel het extra inkomensonderzoek naar neveninkomen als het onderzoek naar leefsituatie door middel van elektronische uitwisseling met GBA te bewerkstelligen. Ook verricht men in 2001 extra werk dat in 2000 plaats had moeten vinden, vanwege de verhuizing van de vestigingskantoren. De SVB gaat van 23 kantoren over naar 9 vestigingen. In het jaar 2002 wordt een nieuwe kostentoerekeningsmethodiek ingevoerd. Hierdoor verschuiven de kosten van de AOW naar de Anw, waardoor de Anw-uitvoeringskosten toenemen.

De eerste meerkosten van het project vernieuwing “De SVB op weg naar 2010”, later SVB10 genoemd, worden in 2003 gemaakt. Dit project zal in de jaren erna de kosten en baten gaan beïnvloeden. Waar aan de ene kant aanzienlijke efficiencybesparingen kunnen worden geboekt - en dat is te zien in de kosten per klant, figuur 4.2 - zijn ook enkele voorzieningen aangelegd. Hiermee worden, naast de bestaande WW-verplichtingen voor SVB'ers die hun baan verliezen, ook de nieuwe verplichtingen opgevangen die door projectvernieuwing zouden kunnen ontstaan. De SVB is eigen risicodrager voor de WW. Dat betekent dat de WW-uitkeringen zelf door de SVB moeten worden bekostigd.

Figuur 4.2 Uitvoeringskosten van de Anw per klant in euro's

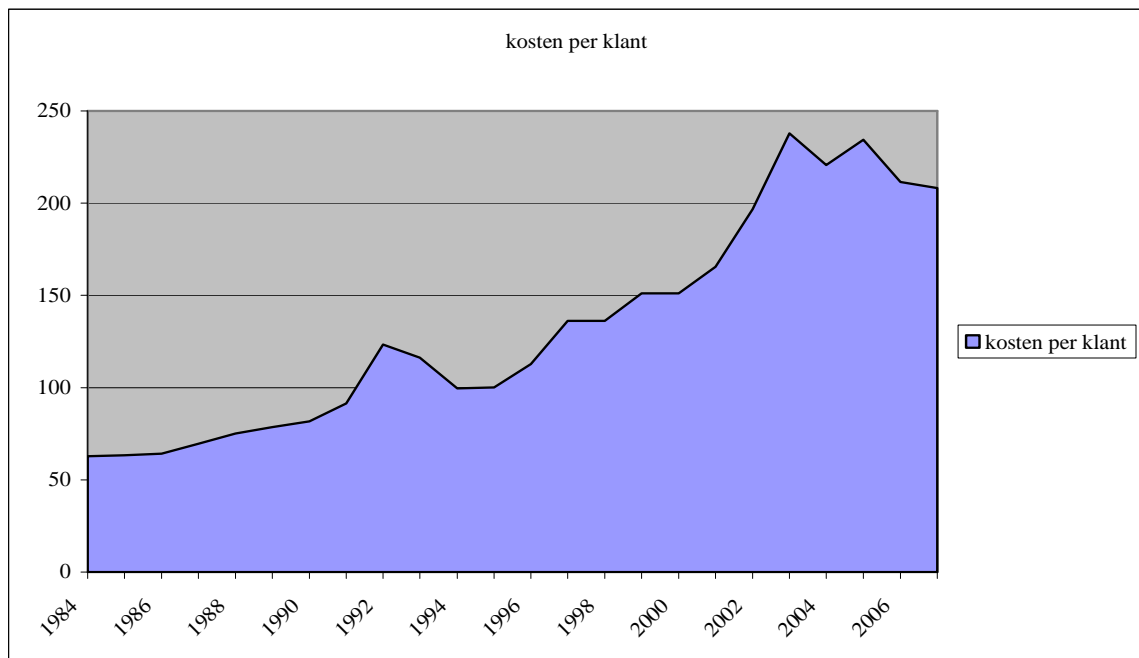

Bron: SVB

Afname uitvoeringskosten

In de laatste jaren zien we een afname van de uitvoeringskosten in de Anw. De voornaamste oorzaken zijn te vinden in de verlaagde kosten voor het personeel, de ICT en van de huisvesting. Ook de verhouding tussen AOW-werk en Anw-werk is gewijzigd waardoor een lager percentage van de overheadkosten aan de Anw wordt toegerekend dan voorheen (circa 20% in 2008 tegenover circa 30% in 1998). Vooral de invoering van het serviceteamconcept in 2006, waarbij de teams zelfstandiger en tevens klantgerichter kunnen werken, is een belangrijke bron van besparing.

Het is duidelijk dat de verschillen in uitvoering die de overgang van de AWW naar de Anw met zich meebrengt, rechtstreeks weerslag hebben gehad op de ontwikkeling van de uitvoeringskosten. Inkomens- en handhavingonderzoek leiden tot een stijging in de uitvoeringskosten. Bij het handhavingonderzoek hoort onder andere een controle op steekproefbasis naar de gezinssituatie om eventueel samenwonen vast te stellen. De daling van het aantal klanten heeft in de laatste jaren weliswaar een verlagend effect op de hoogte van de uitvoeringskosten gehad, de kosten per klant nemen daarentegen toe door het verminderde schaalvoordeel.

De verhouding tussen uitkeringslasten en uitvoeringskosten is redelijk constant gebleven gedurende de duur van de regeling, hetzij in twee trappen: vóór en na inkomenstoets. Sinds de invoering van de Anw en vooral de structurele implementatie van de inkomenstoetsen en van de handhavingonderzoeken, zijn de uitvoeringskosten op een hoger niveau.

5 Conclusie

Sinds de invoering van de Anw op 1 juli 1996 daalt het aantal gerechtigden sterk. Dit komt overeen met de verwachtingen ten tijde van de invoering van de wet. Het aantal gerechtigden zal met de huidige trend in 2015 zijn gedaald tot ongeveer 50.000 en later nog eens, zij het langzamer, tot 46.000 in 2023.

Hierdoor zijn sinds 1996 besparingen gerealiseerd in de uitkeringslasten. Vooral in en vanaf 1998, het jaar waarin ook voor bestaande gevallen de inkomensvoet wordt geïntroduceerd. De bruto Anw-uitkering daalt fors, vooral voor de hogere inkomens en tweepersoonshuishoudens zonder kinderen. De totale besparing op de uitkeringslasten ten opzichte van de AWW is aanzienlijk en bedraagt 1,3 miljard euro in 2007. Deze besparing werd in de periode rondom de invoering van de Anw in 1996 structureel hoger geschat. In 2004 werd deze besparing nog geprognoseerd op ca. 1,4 miljard.

Het verloop van de uitvoeringskosten verloopt onregelmatig, waar periodes van stijging en periodes van daling elkaar afwisselen. De invoering van de Anw heeft gezorgd voor structureel hogere kosten.

Literatuur

- Hoe ingrijpend was de invoering van de Anw?, K.P. Goudswaard en C.L.J. Caminada, Sociaal Maandblad Arbeid, mei 2003;
- Hoe groot is de kans op Anw?, L.S.C. van Eekelen, Sociale Verzekeringsbank, 2008;
- 10 jaar Anw, H. Vleeming, Kwartaalbericht AOW, ANW en AKW, 1^e kwartaal 2006, BCU06 0208, Juni 2006, Sociale Verzekeringsbank;
- Kroniek van de sociale verzekering 2003, UWV, Amsterdam ISSN 1383-5173

Bijlagen

Bijlage 1 Aantal gerechtigden in de periode 1984-2007

jaar	nabestaand	nabestaand + halfwezen	halfwezen	wezen	totale aantal	verschil	verschil %
1984	143200	31800	0	3200	178200		
1985	143700	30350	0	3050	177100	-1100	-1%
1986	144200	28900	0	2900	176000	-1100	-1%
1987	144800	26900	0	2750	174450	-1550	-1%
1988	145400	24900	0	2600	172900	-1550	-1%
1989	156600	25900	0	2450	184950	12050	7%
1990	167800	26900	0	2300	197000	24100	12%
1991	170500	26200	0	2200	198900	1900	1%
1992	168200	25100	0	2000	195300	-3600	-2%
1993	168500	24700	0	2000	195200	-100	0%
1994	169200	24600	0	2000	195800	600	0%
1995	168961	24753	0	2002	195716	-84	0%
1996	166538	24252	448	1919	193157	-2559	-1%
1997	159865	22695	2125	1842	186527	-6630	-4%
1998	153544	20419	4092	1798	179853	-6674	-4%
1999	147611	19110	5614	1720	174055	-5798	-3%
2000	141144	18637	6681	1646	168108	-5947	-4%
2001	135503	17817	8194	1582	163096	-5012	-3%
2002	129592	17125	9354	1556	157627	-5469	-3%
2003	122792	16774	10239	1527	151332	-6295	-4%
2004	115905	16024	11535	1506	144970	-6362	-4%
2005	108988	14906	12397	1470	137761	-7209	-5%
2006	102178	14221	13107	1427	130933	-6828	-5%
2007	94876	13421	13685	1429	123411	-7522	-6%

Bron: SVB

Bijlage 2 Prognose aantal gerechtigden 2007-2023

prognose gerechtigden	jaar	nabestaand	nabestaand + halfwezen	halfwezen	wezen	totale aantal	verschil	verschil%
	2007	94876	13421	13685	1429	123411		
	2008	88306	12994	14300	1430	117030	-6381	-5%
	2009	81640	12693	14780	1433	110546	-6484	-6%
	2010	75590	12468	15273	1432	104763	-5783	-5%
	2011	65133	12297	15570	1427	94427	-10336	-10%
	2012	55032	12172	15842	1420	84466	-9961	-11%
	2013	45284	12048	16021	1417	74770	-9696	-11%
	2014	35354	11953	16146	1407	64860	-9910	-13%
	2015	28016	11833	16241	1403	57493	-7367	-11%
	2016	25980	11709	16263	1403	55355	-2138	-4%
	2017	24238	11569	16220	1402	53429	-1926	-3%
	2018	22716	11438	16141	1398	51693	-1736	-3%
	2019	21453	11302	16031	1388	50174	-1519	-3%
	2020	20405	11169	15895	1375	48844	-1330	-3%
	2021	19591	11037	15748	1357	47733	-1111	-2%
	2022	19095	10915	15582	1340	46932	-801	-2%
	2023	18615	10798	15432	1323	46168	-764	-2%

Bron: SVB

Bijlage 3 Uitkeringslasten 1984-2007

jaar	lasten	verschil	verschil%
1984	1185,0		
1985	1210,5	25,5	2%
1986	1236,0	25,5	2%
1987	1296,5	60,5	5%
1988	1357,0	60,5	5%
1989	1663,0	306,0	23%
1990	1969,0	306,0	18%
1991	2057,8	88,8	5%
1992	2182,3	124,5	6%
1993	2185,6	3,3	0%
1994	2179,6	-6,0	0%
1995	2138,7	-40,9	-2%
1996	2192,9	54,2	3%
1997	2090,0	-102,9	-5%
1998	1623,2	-466,8	-22%
1999	1614,1	-9,1	-1%
2000	1577,8	-36,3	-2%
2001	1594,0	16,2	1%
2002	1595,0	1,0	0%
2003	1586,0	-9,0	-1%
2004	1521,0	-65,0	-4%
2005	1447,6	-73,4	-5%
2006	1405,1	-42,5	-3%
2007	1343,8	-61,3	-4%

Bron: SVB

Bijlage 4 Uitvoeringskosten 1984-2007

jaar	kosten	verschil	verschil%
1984	11,20		
1985	11,25	0,05	0%
1986	11,30	0,05	0%
1987	12,15	0,85	8%
1988	13,00	0,85	7%
1989	14,55	1,55	12%
1990	16,10	1,55	11%
1991	18,20	2,10	13%
1992	24,10	5,90	32%
1993	22,70	-1,40	-6%
1994	19,50	-3,20	-14%
1995	19,60	0,10	1%
1996	21,80	2,20	11%
1997	25,40	3,60	17%
1998	24,50	-0,90	-4%
1999	26,30	1,80	7%
2000	25,40	-0,90	-3%
2001	27,00	1,60	6%
2002	31,00	4,00	15%
2003	36,00	5,00	16%
2004	32,00	-4,00	-11%
2005	32,30	0,30	1%
2006	27,70	-4,60	-14%
2007	25,70	-2,00	-7%

Bron: SVB

Bijlage 5 Besparing Anw ten opzichte van de AWW

besparing	jaar	AWW prognose huidige	AWW prognose 1995	Anw	besparing huidige prognose	besparing prognose 1995
	1984	1185,0	1185,0	1185,0	0,0	0,0
	1985	1210,5	1210,5	1210,5	0,0	0,0
	1986	1236,0	1236,0	1236,0	0,0	0,0
	1987	1296,5	1296,5	1296,5	0,0	0,0
	1988	1357,0	1357,0	1357,0	0,0	0,0
	1989	1663,0	1663,0	1663,0	0,0	0,0
	1990	1969,0	1969,0	1969,0	0,0	0,0
	1991	2057,8	2057,8	2057,8	0,0	0,0
	1992	2182,3	2182,3	2182,3	0,0	0,0
	1993	2185,6	2185,6	2185,6	0,0	0,0
	1994	2179,6	2179,6	2179,6	0,0	0,0
	1995	2240,1	2236,3	2138,7	101,4	97,6
	1996	2276,6	2275,9	2192,9	83,7	83,0
	1997	2303,0	2323,8	2090,0	213,0	233,8
	1998	2227,3	2279,0	1623,2	604,1	655,8
	1999	2132,9	2390,9	1614,1	518,8	776,8
	2000	2170,6	2462,1	1577,8	592,8	884,3
	2001	2281,8	2615,0	1594,0	687,8	1021,0
	2002	2383,6	2762,0	1595,0	788,6	1167,0
	2003	2469,1	2891,1	1586,0	883,1	1305,1
	2004	2493,8	2949,6	1521,0	972,8	1428,6
	2005	2513,3		1447,6	1065,7	
	2006	2544,4		1405,1	1139,3	
	2007	2602,3		1343,8	1258,5	
	Totaal t/m2004				5446,1	7652,9
	Totaal t/m 2007				8909,7	

Bron: SVB